Пролетарии всех стран, соединяйтесь!
К борьбе за дело Ленина — Сталина будь готов!

Цена номера 3 коп.

Пионерская правда

ОРГАН ЦК и МК ВЛКСМ

8 сентября 1939 г., пятница
№ 122 (2292)

ПРИВЕТСТВУЕМ ЗАКОН О ВОИНСКОЙ ОБЯЗАННОСТИ

Доклад народного комиссара обороны СССР маршала Советского Союза К. Е. Ворошилова о всеобщей воинской обязанности мы слушали по радио у Изи Либермана, потом читали в газетах. А сегодня после уроков был у нас митинг.

Нет слов, чтобы передать восторг и радость всех ребят.

В классе у нас 19 мальчиков. Большинство из нас уже имеют 4 оборонных значка 1-й ступени.

Мы обязуемся на «отлично» овладеть военной подготовкой, чтобы после окончания школы в ряды доблестной Красной Армии и Военно-Морского Флота притти вполне подготовленными. В честь утверждения нового закона о всеобщей воинской обязанности мы заключили социалистический договор: по всем предметам учиться только на «отлично». Закончим на «отлично» школу и станем достойными бойцами в рядах Красной Армии и Военно-Морского Флота.

ИГОРЬ ГАЙДУКОВ, СЕРГЕЙ ТКАЧОВ, ВИТЯ МЕЙЛАХС и др.

Киев, 13-я школа,
7-й «А» класс.

С НЕТЕРПЕНИЕМ ЖДУТ НОВОГО ПРЕДМЕТА

Никогда еще в кабинет директора школы не заходило столько учащихся, как в последние дни. Ребята приходят в одиночку и целыми группами. Большинство из них — ученики пятых, шестых и седьмых классов, и всех их волнует один вопрос: скоро ли начнут изучать военное дело, будут ли только уроки или и военные походы, игры?

С завистью следят ученики младших классов за тем, как старшеклассники проходят в школе допризывную подготовку, обучаются строю. Они внимательно прислушиваются к команде, стараются запомнить каждое движение.

В прошлом году школа получила красное знамя за хорошую оборонную работу. Работали кружки — стрелковый, ПВХО, БГСО, пулеметный и другие.

Три воздушных тревоги провела школа и все на «хорошо». Руководил воздушной тревогой директор школы Римма Иосифовна Кричевская.

Хороший пример показывает Римма Иосифовна ребятам. Нормы на инструктора по самозащите она сдала на «отлично».

— В этом году внешкольная оборонная работа должна быть поставлена еще лучше, — говорит товарищ Кричевская. — Ведь наши ребята сразу же из школы пойдут в Красную Армию. По военным дисциплинам, я уверена, все будут получать только хорошие и отличные отметки.

Школа имеет план внешкольной оборонной работы. Его обсудили с учащимися. Много дельных предложений внесли ребята. Ученики девятых и десятых классов уже сейчас, в школе, хотят познакомиться с разными военными специальностями.

Саша Кузнецов — организатор военной работы, предлагает выпускать специальный бюллетень оборонной работы, вывешивать в библиотеке рекомендательные списки новых военных книг.

Ребята хотят научиться ездить верхом по-буденновски. Еще в прошлом году просили они районные организации открыть школу верховой езды; но пока такой школы нет.

Хорошая работа оборонных кружков, занятия физкультурой помогут лучше пройти военную подготовку.

Школьники хотят притти в Красную Армию крепкими, здоровыми, знакомыми с военными знаниями, чтобы стать отличными бойцами, командирами, защитниками нашей великой родины.

А. КОВТУНОВА.

Москва,
604-я школа.

Актив 604-й Московской школы обсуждает план оборонной работы.
Фото О. ВАСИНА

Празднование XXV Международного юношеского дня

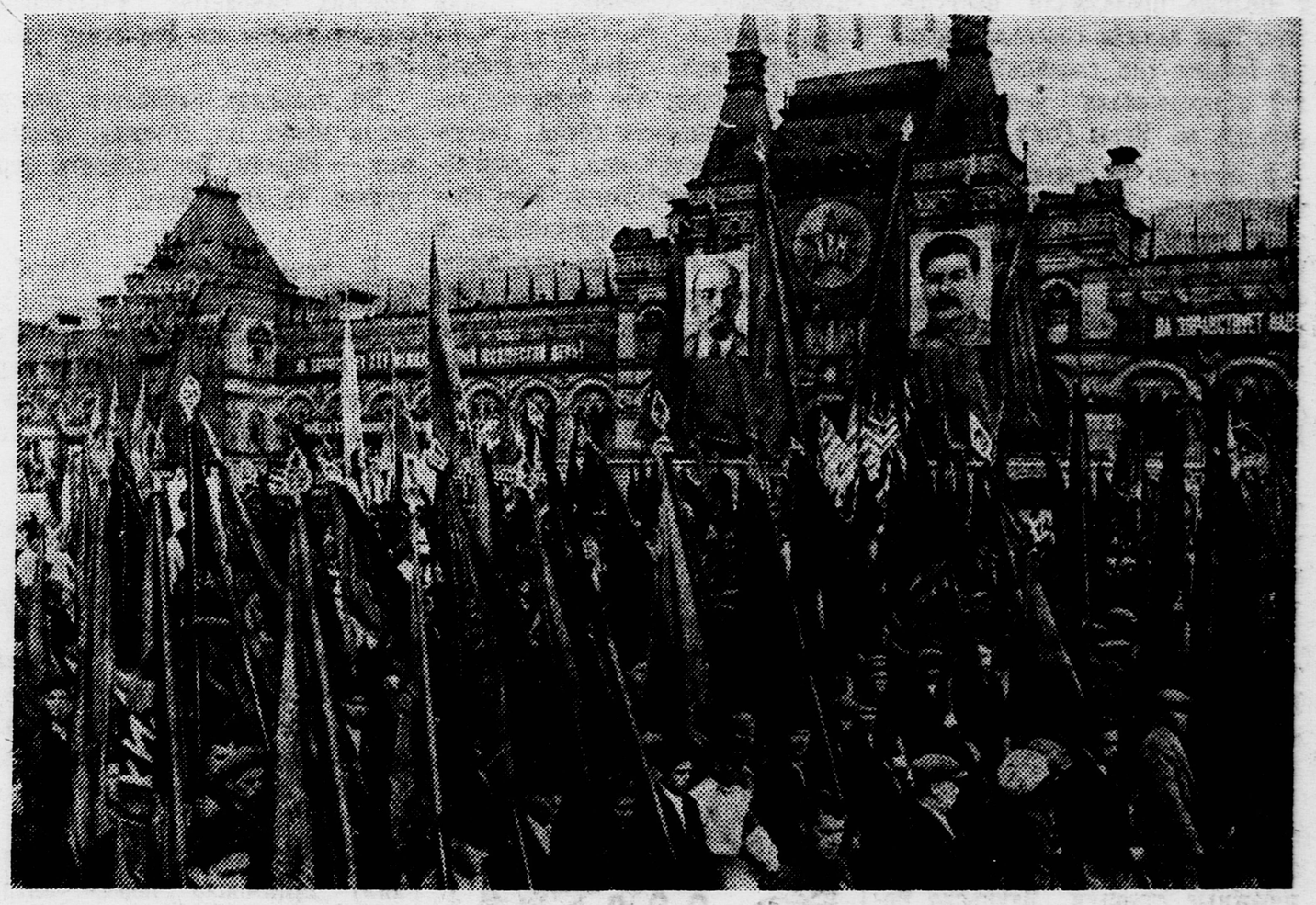

На Красной площади. Колонна знаменосцев открывает демонстрацию.
Фото С. ЛООКУТОВА (Фотохроника ТАСС)

★ ★ ☆ ★ ★

С чувством любви к великому Сталину

В МОСКВЕ НА КРАСНОЙ ПЛОЩАДИ

...Грянули оркестры. Вспыхнули звонкие боевые песни, и колонны тронулись.

Нескончаемым потоком молодежь шла по распевченным улицам столицы, стекаясь к исторической Красной площади.

Небо было все в тучах. Моросил дождь. Жалко было, что с утра выпала такая неудачная погода. Но что может сделать дождь, когда на душе так хорошо и свободно, когда хочется петь, а ноги сами идут в пляс!

В двенадцать часов дня с Исторического проезда на Красную площадь вступили первые колонны жизнерадостной советской молодежи. Ветерок трепал красные полотнища знамен. Четким шагом проходили юноши и девушки, приветствуемые с трибуны мавзолея товарищами Шверником, Вышинским, Кузнецовым, Буденным, Шкирятовым, Щербаковым, Ярославским, Михайловым и другими.

И в ответ на приветствия из колонн неслись возгласы: «Вождю народов великому Сталину пламенный большевистский привет!» Мощное «ура» прокатывалось по площади.

На щитах и транспарантах молодежь написала огненные слова клятвы: в грозный час не пощадить своей жизни ради защиты родины.

И эти слова можно было прочесть на щитах, которые несли молодые автостроители завода имени Сталина, строители самолетов с заводов имени Горбунова и имени Менжинского, металлурги с «Серпа и молота», учителя московских школ, студенты...

В центре Европы и в Азии полыхает пламя второй империалистической братоубийственной войны. Трудящаяся молодежь многих стран проводит МЮД в окопах.

Советские юноши и девушки вышли на демонстрацию под лозунгами мирного, созидательного труда.

Мы несли горячую любовь и признательность партии и великому Сталину за мудрую и прозорливую внешнюю политику, которую проводит наше правительство.

Пионеры 646-й школы Москвы на демонстрации.
Фото Е. ХАЛДЕЯ (Фотохроника ТАСС)

Но, зная, что Советский Союз находится в окружении капиталистических стран, юноши и девушки ни на минуту не забывают об обороне Советского Союза.

Проходит полк Осоавиахима. Это вооруженные люди — летчики и парашютисты, стрелки и планеристы, пулеметчики и самокатчики. Это молодые люди, готовые в любой момент стать в ряды могучей и непобедимой Рабоче-Крестьянской Красной Армии.

Идут десятиклассники. Их много. Несколько тысяч. У них сияющие лица. Одобряя закон о всеобщей воинской обязанности, закон, призывающий восемнадцатилетних в Красную Армию, они готовятся к этому огромному событию. В будущем году они пополнят ряды нашей армии и флота.

...Над колоннами колышутся макеты оборонных значков. Картины, изображающие неусыпных советских пограничников. Портреты Героев Советского Союза. И над всем этим поднят портрет великого Сталина—человека, которому мы обязаны своей жизнью, человека, с именем которого мы пойдем в грядущие бои и победим!

ЛЕНИНГРАД

Площадь Урицкого—точно море. Плывут мимо трибун полотнища кумача, флажки. Всюду — портреты великого Сталина и руководителей партии и правительства.

Идут школьники. Молодо и задорно звенят их голоса. В руках у ребят—большие букеты цветов. Гордо идут призывники. В ближайшие дни они вступят в ряды Красной Армии и Красного Флота.

Краснофлотцы, красноармейцы, металлисты, текстильщики, строители кораблей величественной поступью проходят через площадь. Они демонстрируют свою боевую готовность, свою преданность великой партии большевиков и любимому Сталину.

КИЕВ

Над Крещатиком — огромный плакат: «Пламенный привет великому Сталину от советской молодежи!»

Беспрерывным потоком проходят колонны. Демонстранты поют «Песню о Сталине». Идут рабочая молодежь и колхозники. Четким шагом проходят учащиеся специальных школ и курсанты военных училищ.

★

Демонстрации прошли во всех городах и селах Советского Союза. Безграничную любовь к родине, к коммунистической партии и великому Сталину, готовность защищать свою любимую страну показала всему миру советская молодежь.

ВСЕМИРНЫЙ ТЕЛЕГРАФ

ГЕРМАНО-ПОЛЬСКАЯ ВОЙНА

5 сентября германские войска в Польше продолжали наступление. Они заняли северные проходы Бескид (на словацкой границе) и продолжали успешно наступать на Новы Сонч.

В полдень 6 сентября войска, наступающие с юга и запада, заняли город Краков. Мосты через Вислу уничтожены не были. В 14 часов немцы пересекли дорогу Ласк—Унеюв и продолжали продвигаться по направлению к Лодзи. Город Ласк находится от Лодзи в 33 километрах.

Германскими войсками занят также Восточносилезский промышленный район. Ими взята железнодорожная линия Хенцины — Лопушно — Пётркув.

Войска, наступающие из Восточной Пруссии, взяли Цеханов. На севере германскими войсками захвачено 10 тысяч пленных и 60 орудий.

Попрежнему германская авиация продолжает разрушать польские пути сообщения. Железнодорожные станции Здуньска Воля, Скаржиско, Тарнув и Вжесня об'яты пожаром. Южнее Варшавы поврежден мост через Вислу. Варшавский западный вокзал в огне. 6 сентября было уничтожено 18 польских самолетов.

В районе Млавы происходили упорные бои между войсками германскими и польскими. Поляки оказывали особенно яростное сопротивление. Только после многократных штыковых боев германским войскам удалось взять город и крепость.

Обо всем этом сообщало Верховное командование германской армии в своей сводке утром 6 сентября.

7 сентября оно сообщило, что германские войска, после того как они заняли железнодорожный узел Кельце, продолжали наступать в направлении Томашува и Лодзи. На юге Польши германские войска заняли город Новы Сонч и севернее этого города перешли реку Дунаец.

9-я и 27-я польские дивизии, танковый батальон, два егерских батальона и Поморская кавалерийская дивизия уничтожены. Захвачено 90 орудий. Остатки польских войск, бросив оружие и снаряжение, бросились вплавь через Вислу.

Генеральный штаб польской армии сообщил, что польская зенитная артиллерия сбила восемь самолетов противника. 7 сентября во время воздушных боев сбито 15 самолетов противника и 6 сентября сбито 20 самолетов. На юго-западном фронте польские войска сдерживали натиск противника. Ожесточенные бои происходили на линии Варта — Щерцув — Каменна.

Германские войска приблизились к польской столице с севера и открыли по городу орудийный огонь. Снарядами в Варшаве произведены крупные разрушения. Германская тяжелая артиллерия начала обстрел окрестностей польской столицы.

Правительство Польши и Польское телеграфное агентство выехали из Варшавы в Люблин.

Все дороги, ведущие из Варшавы на юг, забиты гражданским населением, покидающим город. Из Варшавы закончен полностью вывоз центральных учреждений, раненых солдат и Польского официального телеграфного агентства.

Германские самолеты сбросили на Варшаву зажигательные бомбы. Подожжены один завод и четыре дома, частично повреждено трамвайное депо. Несколько германских самолетов, участвовавших в налете на Варшаву, было сбито.

30 польских самолетов совершили налет на столицу германии — Берлин. Все самолеты вернулись на свою базу.

★

В ночь с 4 на 5 сентября английские самолеты совершили разведывательный полет над Руром. Они не были атакованы германскими истребителями. С самолетов сбросили 3 миллиона листовок с обращением к германскому народу.

5 сентября над немецким городом Гамбургом появились четыре разведчика. Два из них германские истребители сбили.

Утром 5 сентября крупный германский город Аахен подвергся воздушной атаке. Тревожные гудки сирены, а потом и разрывы бомб были слышны в Бельгии.

Вблизи города Саутэнд (Англия) произошло первое англо-германское воздушное сражение. Один германский самолет был сбит.

★

Французские части перешли германскую границу в 12 местах и углубились на германскую территорию на три километра.

В ночь с 6 на 7 сентября французские войска захватили первую линию бетонных пулеметных гнезд линии Зигфрид.

★

Южноафриканский союз официально об'явил, что он находится в состоянии войны с Германией.

★

Капитан английского грузового парохода «Босния» сообщил, что недалеко от берегов Португалии пароход подвергся нападению подводной лодки и был потоплен. Вся команда, за исключением одного убитого матроса, спасена.

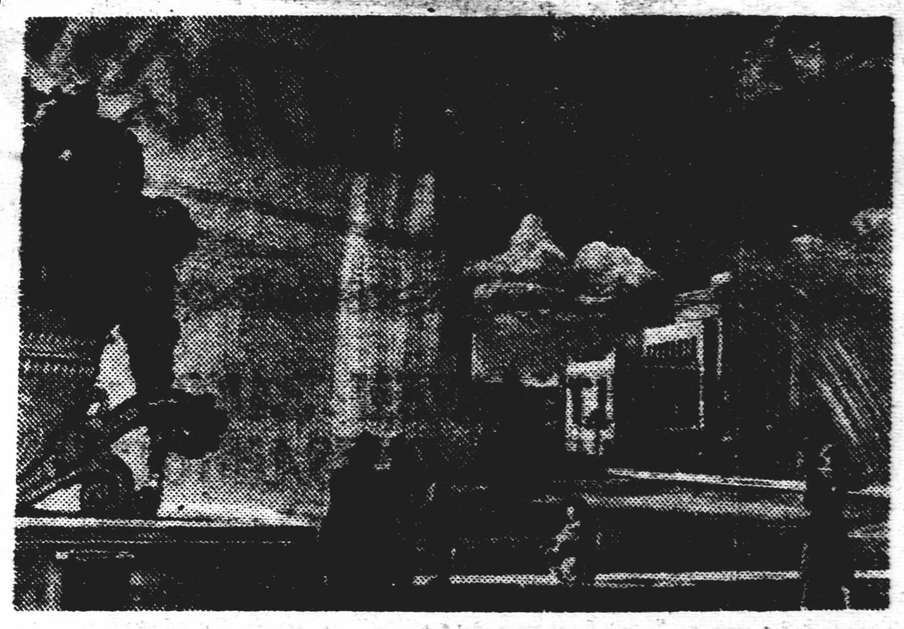

Всесоюзная сельскохозяйственная выставка. На снимке: у фонтана на площади Колхозов.

Фото М. МАРКОВА (Фотохроника ТАСС)

Танковый экипаж братьев Пятницких

Степа Пятницкий в этом году окончил восьмой класс школы № 30 поселка имени Артема, Шахтинского района. Он отличник учебы, хороший физкультурник. Степе исполнилось 18 лет.

Два его старших брата Анатолий и Владимир служат в Н-ской бронетанковой части. Степа с ними переписывается. В своих письмах к братьям он писал о том, что хочет стать танкистом Красной Армии.

Анатолий и Владимир написали о желании своего младшего брата товарищу Ворошилову и просили его создать танковый экипаж братьев Пятницких.

Недавно военкомат города Шахты получил из Москвы сообщение, в котором говорится, что товарищ Ворошилов разрешил досрочно призвать в ряды РККА Степу Пятницкого и создать танковый экипаж братьев Пятницких.

П. ФАТЕЛЕВИЧ.

В ГОСТИ ПРИЕХАЛ ХАСАНОВЕЦ

Недавно в нашем рабочем поселке побывал участник хасановских боев — старший лейтенант орденоносец Луночкин.

В переполненном зале клуба товарищ Луночкин рассказывал о том, как наши войска били японских самураев у озера Хасан. Он привел много интересных случаев. Вот один из них.

Советский самолет попал под обстрел японских орудий. Но летчик не растерялся. Он выключил моторы и резко начал спускаться. Недалеко от земли он сбросил бомбы. Батарея японцев была уничтожена.

Таких фактов было очень много. Бойцы и командиры Красной Армии дрались за каждый метр советской земли.

ГЕНЯ СМИРНОВ.

Ивановская область, поселок имени Воровского.

ПИОНЕРЫ ПОТУШИЛИ ПОЖАР

Однажды, когда все мы сидели за столом в ожидании обеда, неожиданно вошел начальник лагеря:

— Ребята, лес горит!

Все опрометью побежали к лесу. Огонь угрожал колхозному посеву. Ржаное поле начиналось всего в нескольких метрах от леса. Не теряя ни минуты, пионеры начали войну с огнем. Когда приехала пожарная команда, пожар был уже потушен.

На вечерней линейке председатель колхоза от имени всех колхозников вынес лагерю благодарность.

ЛИДА ХОМЕНОК,
РАХИЛЯ ГУРЕВИЧ.

Лубенецкий сельсовет.

В Минском аэроклубе имени Молокова. На снимке: учлеты-студенты Дорожного техникума осматривают материальную часть самолета.

Фото Л. МАЗЕЛЕВА (Фотохроника ТАСС)

На снимке: английская зенитная пушка 51-го артиллерийского полка.

(Фотохроника ТАСС)

Кусты с „ногами"

БУДНИ ПОГРАНИЧНИКОВ

Пограничники Кузнецов и Максимов обходили свой участок границы. Здесь им знакомы каждая кочка, каждый кустик. Хорошо знают они и прилегающий участок сопредельного государства.

— А вчера этих кустов не было,— сказал Максимов, внимательно оглядывая территорию соседа.

— Да, быстро растут,— ответил Кузнецов.— Надо проследить, нет ли ног у этих кустов.

К вечеру по ту сторону границы было необычайное оживление. В стороне от вновь выросших кустов собралась группа празднично одетых женщин. Они пели, плясали и что-то кричали нашим пограничникам.

— Это неспроста, — сказал Максимов.— Гляди в оба!

И пограничники еще внимательнее стали следить за соседней территорией.

Наступила ночь. Неожиданно до слуха пограничников донесся едва уловимый шорох. Он то затихал, то вновь возобновлялся.

— Перебежка!

Нарушители приближались к границе. Вскоре в темноте появилось несколько силуэтов. Осторожно, оглядываясь, бандиты перешли границу и направились в тыл нашей страны. Их было трое.

Пропустив врагов вглубь метров на сто, пограничники отрезали им дорогу к отступлению.

— Стой!

Вместо ответа бандиты выстрелили. Ответным огнем пограничники убили одного бандита и ранили второго. Забрасывая пограничников гранатами, бандиты пытались пробиться на свою территорию.

Услышав выстрелы, к пограничникам на помощь подоспел лейтенант Сердюков. Метким выстрелом он уложил еще одного бандита. Видя безвыходность своего положения, последний нарушитель вынужден был сдаться.

На допросе было установлено, что банда перешла границу Советского Союза по заданию разведки одного из фашистских государств. Бандиты окончили специальную школу шпионажа и диверсий.

ЧЕРНОВ.

Наш велопробег

Недалеко от Баку, на берегу Каспийского моря, расположено красивое дачное место — Бузовны. Там был пионерский лагерь нашего Ворошиловского района.

Однажды 15 пионеров из разных форпостов этого района решили с'ездить в лагерь на своих велосипедах. Выехали рано утром. По ровной асфальтированной дороге быстро катились наши машины. Ехать было очень весело, мы шутили, пели песни.

Вот и лагерь. Ребята ждали нас. Они приготовили нам вкусный и сытный обед.

Командор велопробега
ГР. ВАРТАНОВ.

Баку.

Пионеры за игрой в мяч. Фотоэтюд С. ВАСИНА

Давид Сасунский

В нынешнем месяце армянский народ вместе со всеми народами нашей родины празднует тысячелетие бессмертного народного эпоса «Давид Сасунский» («Сасунци Давид»).

Бессмертный эпос армянского народа

Долгие столетия страдал армянский народ от ига иноземных завоевателей. Они разоряли прекрасную Армению, опустошали ее селения, города, глумились над мирными жителями.

В середине VII века Армения подверглась нашествию арабов. Арабы заняли важнейший город Армении — Двин, истребив 12 тысяч армян. Кроме этого они увели с собой в плен 35 тысяч человек. Арабы разрушали и сжигали все, что встречалось им на пути. Особенно свиреп и жесток был арабский халиф Мансур, который правил в VIII веке.

Он обложил Армению громадной данью, бесчисленными налогами. Мансур не останавливался ни перед чем. Воины его не жалели ни стариков, ни детей, ни женщин — избивали, вешали их. Около трехсот лет угнетали и разоряли арабы Армению. Свободолюбивые армяне непрерывно восставали против притеснений. Они боролись за свободу и независимость своей родины.

Храбрые сасунцы

В борьбе армянского народа против арабских завоевателей своим героизмом, храбростью особенно выделялись жители Сасуна — области, расположенной в неприступной горной местности Армении.

Мужественные, храбрые сасунцы восстали против арабов и освободили страну от иноземных завоевателей. О героической борьбе сасунских армян народ сложил много прекрасных сказаний, легенд, среди которых особенно выделяется народный эпос «Сасунци Давид».

«Давид Сасунский» — бессмертная поэма о борьбе армянского народа. В этой поэме воплощены благородные черты народа — любовь к родине, мужество и самоотверженность, непримиримость к врагам.

Нельзя без восхищения читать о подвигах Давида — героя поэмы. Он неустрашим, правдив, честен. Давид — человек сказочной силы. Любовь к родной земле делает Давида еще более храбрым и сильным.

Вот содержание эпоса «Давид Сасунский».

Мгер — раздиратель львов

Правитель Сасуна Мгер был силен и могуч. Ему еще не было семи лет, а он уже ходил на охоту и весь Сасун кормил охотой. Так силен был Мгер, что вступал со львом в единоборство и раздирал хищника на куски. «Мгер — раздиратель львов» — так прозвал его народ.

Рисунки Л. ОМЕХОВА

Давид гонит стадо диких зверей.

Пошел Давид стада, а сам лег и уснул. Проснулся, видит, что стада все разбрелись. Пошел он искать стада. Звери в страхе разбежались по горам, заслышав шаги Давида. Но собрал Давид львов, тигров, медведей, волков и, смешав со стадом своим, под вечер погнал в город. Испугался весь город, все заперли на замок ворота и спрятались в домах...

Однажды ночью Давид проснулся и видит, что над вершиной горы пылает огонь. Дзенов-Ован об'яснил, что это могила отца Давида. Мгер здесь построил храм, арабский же халиф Мсра-Мелик этот храм разрушил. Давид поцеловал прах отца и сказал Дзенов-Овану: «Дядя родной, дай мне тысячи-тысяч рабочих и мастеров, чтобы снова воздвигнуть этот храм».

И солнце еще не зашло, а храм уже был вновь выстроен.

Схватка с врагом

Узнал об этом Мсра-Мелик, призвал своих воинов и приказал взять Сасун, храм разорить, всех перебить и Давида убить. И началась война. Жестокая была схватка, но Давид победил арабов.

Разгромив врагов, Давид обратился к арабам с такими словами: «Я не хочу чужого добра, я не стремлюсь завоевать чужие земли, вернитесь в свои края и займитесь честным трудом. Дарую волю я вам, и дани мне вашей не нужно, но если еще раз поднимете вы войной на Сасун, вас снова поразят Давид Сасунский и молния-меч».

Эти слова Давида ярко выражают миролюбие храброго армянского народа, который воевал не для того, чтобы угнетать своих соседей, а для того, чтобы защищать свою землю.

Жил в это же время арабский халиф — Мелик из Мсра. Он притеснял Сасун и превратил сасунцев в своих данников. Мгер решил сразиться с арабским халифом. Долго бились они, но не смогли одолеть друг друга, и заключили мир.

Не прошло и года, как умер халиф Мсра-Мелик. Жена Мсра-Мелика Исмиль Ханум родила сына и нарекла его именем умершего мужа.

Умер Мгер и умерла его жена Армаган. Остался у них сын Давид. Давида взял дядя — Дзенов-Ован.

Подвиги Давида

Другие дети росли по годам, а Давид рос по дням. Красив и силен был Давид. Так был силен Давид, что рвал колыбельные ремни. Стали обматывать его железной цепью, но и железная цепь рвалась.

Видя силы племянника, молвил Дзенов-Ован: «Над землей армянской солнце взошло! Не потух сасунский очаг».

Дзенов-Ован одел Давиду стальные башмаки, дал ему железный посошок и сказал: «Давид, мой родной! Поручаю тебе я стада. Паси, береги добро народа».

Народный праздник

Образ Давида Сасунского на протяжении многих веков вдохновлял армянский народ. Из уст в уста, из поколений в поколения передавались сказания о славном герое, непобедимом богатыре из Сасуна.

Прошли тысячи лет. Настали новые времена. Свободный армянский народ празднует тысячелетие эпоса «Давид Сасунский». Это — праздник всех народов великой нашей родины.

С. АВЕТИСЯН.

Нам пишут

БОЛЬШОЕ ПИОНЕРСКОЕ СПАСИБО!

Этим летом у нас в деревне был пионерский лагерь. Раньше к нам тоже приезжали московские пионеры, но о них мы ничего хорошего сказать не можем. А вот о пионерах лагеря Мосспецстроя есть что рассказать.

Отряда в нашей деревне никакого не было, и время мы проводили неважно: кто как мог. Тогда Маруся Фомичева, старшая вожатая лагеря, предложила нам организовать свой отряд и вместе со всем лагерем проводить работу. Мы очень обрадовались этому предложению.

Сначала в отряд нас записалось 7 пионеров, но не прошло и недели, как приходят к нам 15 ребят из нашего колхоза и говорят: «Запишите и нас в пионеры, мы тоже хотим работать в отряде».

Теперь уже в отряде стало не 7 человек, а 22.

Вместе с лагерными ребятами мы проводили физкультурную зарядку, выстраивались на вечернюю линейку, работали в разных кружках. В отряде мы организовали волейбольную и футбольную команды.

Дружба с лагерными ребятами у нас крепла с каждым днем. Они нас учили строить модели самолетов, правильно играть в волейбол, в баскетбол и другие игры, разучивали с нами новые песни, ходили вместе с нами полоть колхозный огород. И мы не оставались у них в долгу.

Незаметно пролетело лето. Надо было расставаться с друзьями. На прощальном костре мы взгрустнули, но наши друзья утешали нас, говорили, что зима пройдет незаметно, и мы снова встретимся, что будем писать друг другу письма. Будем в письмах рассказывать про свою учебу, про работу в отрядах и звеньях.

Мы очень благодарны пионерам лагеря Мосспецстроя за такую хорошую с ними дружбу и просим редакцию «Пионерской правды» передать им от нас эту благодарность.

Председатель совета отряда НИНА АБРАМОВА, пионеры МАНЯ РОМАШКИНА, ИЛЮША БАЗАРОВ.

Московская область, Куровской район, деревня Соболево.

УКРАСИМ РОДИНУ ЦВЕТАМИ

СЕМЕНА БУДУТ СОБРАНЫ

Как только мы узнали о конкурсе на лучшего сборщика цветочных семян, мы, конечно, решили принять участие в нем и в тот же день начали заготовлять пакетики для семян.

Каждый из нас выбрал улицу, на которой он будет проводить свою работу. Мы обойдем все дома и в каждом расскажем, какое значение имеет конкурс, зачем мы хотим собрать семена цветов.

Мы побываем во всех школах не только Ленино-Дачное, но и всего района, чтобы и другие ребята собирали семена. Заглянем даже к дошкольникам в детские сады. Они ведь тоже смогут собирать семена. Это для них не трудно, но интересно и полезно.

Весной мы раздадим семена цветов всем, кто возьмется выращивать рассаду для украшения своего дома, школы, улицы, а потом будем проверять, хорошо ли идут дела, и показывать, как ухаживать за рассадой.

На следующий год все наше Ленино-Дачное будет утопать в цветах, оно станет самым красивым местом под Москвой.

КАЛЯ САХАРОВА, РАЯ ШИВАЛИНА, ТАТА МАСЛЕННИКОВА, ЛЕЛЯ СОЛОВЬЕВА. Руководитель кружка юннатов М. А. СОЛОВЬЕВ и другие.

Московская область, Ленино-Дачное.

КЛАВА МУСАТОВА с большой любовью ухаживает за своими цветами. Клава учится в 7-м классе Наро-Фоминской школы (Московская область). Фото С. ВАСИНА

В боях и в походах

Ока Городовиков

◇◇◇

Литературная обработка И. ВСЕВОЛОЖСКОГО

◇◇◇

И снова начинается день. И снова весь день торчишь на ногах и снова кричишь, погоняя быков:

— Цоб-цобе, цоб-цобе...

Цоб-цобе, цоб-цобе...

ПОПАЛ В КОЛОДЕЦ

В Сальских степях колодцы были большой редкостью. Некоторые колодцы были мелкие — метров в шесть глубиной, другие глубокие—метров до двадцати. Воды же в мелких колодцах было всего каких-нибудь полметра. И вообще все колодцы были плохие, без сруба, просто вырытые в степи широкие и глубокие ямы. Подойдешь к такой яме, заглянешь — и дна не видно. А попробуй из такого колодца достать воды ведром — намучаешься. Стоишь в липкой грязи, грязь ползет, того и гляди—оступишься и свалишься в колодец.

Однажды в жаркий летний день я поил быков. Большим ведром я доставал из колодца воду и наливал ее в корытце. Быки пили долго, с чувством. Я все опускал и опускал ведро в колодец, а они все пили и пили. Мне казалось, что они могут выпить ведер сто воды. Наконец, все напились. Надо было возвращаться обратно. Я вдруг вздумал вскочить на лошадь лихим степным приемом: с разбегу. Я разбежался и с размаху вскочил на лошадь. В правой руке я держал ведро. Ведро больно ударило лошадь по шее. Она испугалась и осадила назад. Поскользнувшись в грязи, лошадь свалилась в колодец. Я успел соскочить, ухватился за лошадиную гриву, пытался вытащить лошадь, но и сам очутился в яме. С большим трудом, едва не захлебнувшись, я взобрался на голову перепуганной лошади. Она храпела и била копытами. Выбраться из колодца было невозможно. А помощи ждать было неоткуда.

Наступила ночь, а мы все сидели в колодце. Я слышал, как быки жевали свою бесконечную жвачку.

Ночь казалась ужасно длинной. Лошадь моя совсем притихла. Ноги у меня онемели. Мне начало казаться, что нас никогда не отыщут и мы умрем с голоду. Будто тысячу часов прошло, пока стало светать. Запели птицы. Зажужжали мухи, — наверное, уже облепили быков со всех сторон. А помощи все не было. Вдруг я услышал какой-то шум, разговор.

— Помогите! — закричал я.

Никто не приходил.

— Помогите! — закричал я изо всей силы.

— На, держи веревку, подлец! — услышал я над собой голос, и конец веревки больно ударил меня по голове. Прямо над головой я увидел лицо хозяина. — Не мальчишка ты, а шайтан. Как это тебя угораздило вместе с лошадью в колодец слететь?

Ругань хозяина показалась мне в ту минуту сладчайшей музыкой. Обеими руками я ухватился за веревку и почувствовал, что поднимаюсь кверху. Через минуту я был на твердой земле. Хозяин больно хлестнул меня нагайкой и сказал:

— Если лошадь покалечил— ни одного зерна не получишь.

Лошадь вытащили. Она оказалась совершенно невредимой.

В большие праздники у нас на хуторе устраивались конные состязания. Все имеющие своих коней принимали участие в скачках. Ребята, женщины, девушки и старики садились верхом на лошадей и скакали наперегонки до соседнего хутора.

Девичий смех звенел над степью. Мальчишки кувыркались на спинах у лошадей.

Старики опытным взглядом определяли, кто скачет лучше.

Были у нас и лихие джигиты, которые чудеса выделывали: на полном скаку поднимали с земли платок, лихо кололи чучела, рубили лозу.

Как мне хотелось принять участие в скачках! С какой завистью смотрел я на счастливцев, взобравшись на высокий курган!

Я не мог принимать участия в общем веселье: у моего отца не было никакой, даже самой паршивой лошаденки. Слезы градом текли у меня из глаз: мне было и больно и обидно.

ЗЛАЯ СОЛДАТЧИНА

Прошло несколько лет. Однажды в осеннюю пору, когда в Сальских степях начинает задувать пропахший пыльной горечью ветряк, станичный писарь вручил мне повестку с печатью станичного атамана. В повестке мне предлагалось явиться на военную службу в девятый Донской казачий полк.

Калмыки Сальского округа издавна считались лихими наездниками. Они слыли бесстрашными воинами. За это царское правительство выделило их из среды других «инородцев». С начала девятнадцатого столетия по «милости царской» калмыки служили в донских казачьих сотнях.

«Царской милостью» весьма гордились калмыки-богачи. Беднякам же эта «милость» обходилась недешево. На службу нужно было притти со своим конем, с седлом, с острой казачьей саблей, с шинелью, мундиром, шароварами, фуражкой, сапогами, бельем. Денег на покупку всего этого бедняку взять было негде. И впрягался бедняк в кабалу к богатею, работал за гроши день и ночь, копил. Но денег все равно скопить не удавалось. Приходилось просить помощи у станичного атамана, унижаться. Наконец, с трудом снаряжался бедняк-калмык в далекий путь.

Мне пришлось заложить свой земельный пай на шесть лет, чтобы купить коня, саблю и снаряжение.

Наступил день от'езда в казачий полк. Вместе со мной из станицы уезжало восемнадцать молодых парней-калмыков. Нас провожали матери и сестры. На станичной улице отчаянно рыдала гармошка. По всей станице лилась пьяная песня. С нами прощались, будто провожали навек. Наконец, урядник скомандовал:

— По коням!

Мы сели на оседланных коней. Облако пыли скрыло от нас родные лица.

На железнодорожной станции нас погрузили вместе с конями в вонючие вагоны. На красных теплушках белой краской было написано: «40 человек, 8 лошадей». Загудел паровоз. В вагоне кто-то заиграл на гармошке. Поезд тронулся.

Ехали мы долго. Донской полк стоял в маленьком городишке Янове, в Польше, в девяноста верстах от железнодорожной станции Люблин. Все дальше и дальше удалялись мы от родных Сальских степей. Мелькали станции, поля, деревни. Сначала мы пытались шутить, разговаривать, петь песни. Потом все смолкло. Каждый думал о предстоящей службе в полку.

Думы были невеселые. Слишком много рассказов наслышались мы от бывалых стариков!

Наконец мы прибыли в Люблин, а из Люблина в Янов, в полк. Нас встретил сотенный вахмистр. Рядом с ним стояли дядьки-ефрейторы. В первый же день прикрепленный к нам дядька предупредил:

— Без моего разрешения в город не ходить. Тут полно жуликов, они вас начисто оберут. Деньги сдайте мне. В город ходить со старшими, — тогда будете благополучны.

(Продолжение следует)

Продолжение. Начало смотри «Пионерскую правду» от 24, 26 и 28 августа.

Юный натуралист ТОЛЯ БЕЛОУСОВ со своим прирученным орлом (Московский автозавод имени Сталина).

Фотоэтюд Ю. ВАСИЛЬЕВА

Обо всем понемногу

Железное дерево

В Азербайджане, в лесах Талыша, и в соседних районах Ирана растет любопытное дерево «темир-агач» («темир» значит железо).

Высота этого дерева — 12 метров, но встречаются экземпляры и более высокие — до 20 метров. Листья железняка напоминают листья орешника, но более мелкие. Древесина темир-агача очень плотная и тяжелая. Оттого дерево и назвали железняком.

Кора у железняка очень тонкая, похожая на нежную серую пленку. Когда ветви дерева соприкасаются друг с другом, например, при ветре, то в месте соприкосновения слой коры разрушается и в местах обнажения ткани веток срастаются. Происходит как бы «самопрививка» дерева.

Благодаря этому свойству темир-агача из группы таких деревьев нетрудно получить беседку с тенистым густым верхом. Вот почему дерево-железняк по праву считается ценным декоративным растением.

Живая изгородь-решетка, построенная из железняка, не требует ни покраски, ни ремонта. С каждым годом она будет крепнуть, утолщаться.

Шахматы

ЗАДАЧА А. КОРЕПИНА

(АРДАТОВ)

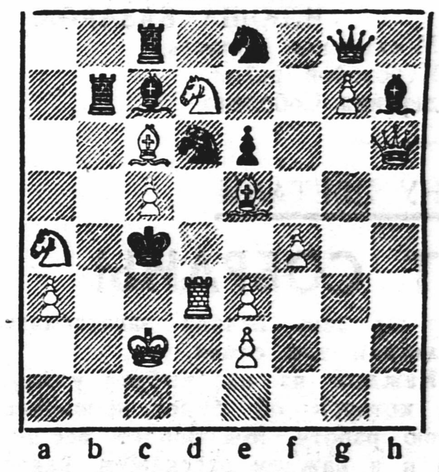

Белые: Крс2, Фh6, Лd3, Сс6, e5, Ка4, d7, пп. a3, c5, e2, e3, f4, g7(13).

Черные: Крс4, Фg8, Лb7, c8, Сс7, h7, Кd6, e8, п. e6(9).

Мат в 2 хода

А. Корепин — один из лучших советских составителей шахматных двухходовых задач. Задача, которую мы сегодня печатаем, получила 1-й приз на большом конкурсе памяти М. И. Чигорина (в 1939 г.).

Тема ее — белые комбинации, которые проходят в четырех попытках решения: 1. Cd4 Ke4!, 1. Cc3 Kf5!, 1. Cb2 Kb5!, 1. Cf6 Kf7! Во всех случаях белый слон мешает белым же дать мат черному королю. Решает задачу поэтому только 1. Ca1!!

Проанализируйте, ребята, эту чрезвычайно интересную и содержательную задачу.

После уроков

ГОЛОВОЛОМКА

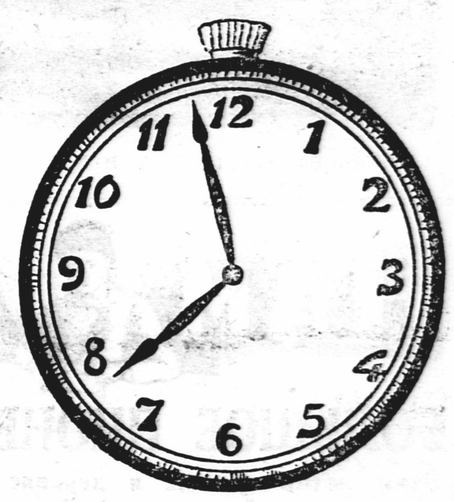

Проведите на этих часах пять прямых линий так, чтобы в каждой части — числа при сложении давали бы равную сумму.

Прислал **ГЕНЯ БАРАНЕНКО.**
Донбасс,
город Часов-Яр.

ЛОГОГРИФ

Слыхал ты, верно, обо мне —
Привычны льды и холод мне,
Но пропусти ты букву «О»,
Значенье будет уж не то:
Меня в задачах назовешь,
Меня и в алгебре найдешь.

Прислал
АЛЕКСАНДР СЕВЕРИНЦЕВ.
БССР, местечко Рясна.

АНАГРАММА

Удушлив приношу я вред,
Перевернешь—гожусь на обед.

Прислал
АНДРЮША ДУБРОВСКИЙ.
Москва.

Ответственный редактор Н. Н. ДАНИЛОВ.

ЦЕНТРАЛЬНЫЙ ДЕТСКИЙ КИНОТЕАТР
Сретенка, 19, тел. 3-27-30.
ПОСЛЕДНЯЯ НОЧЬ

ШКОЛА ФЗУ
ТОЧНОЙ ИНДУСТРИИ
Таганская пл., Б. Коммунистическая ул., 17.
ПРОИЗВОДИТ ОСЕННИЙ НАБОР
ТОКАРЕЙ УНИВЕРСАЛОВ.
ФРЕЗЕРОВЩИКОВ.
СЛЕСАРЕЙ ПО СБОРКЕ ТОЧНЫХ ПРИБОРОВ.
В ШКОЛУ ПРИНИМАЮТСЯ:
Подростки с 15 лет, окончившие 7 классов.
Срок обучения полтора—два года (после окончания школы работа предоставляется в Москве).
Стипендия от 60 до 135 р.
Начало занятий первого октября.

Наш адрес: Москва, Ленинградское шоссе, улица «Правды», д. 24 (5-й этаж), редакция «Пионерской правды».
Телефоны для справок — Д 3-33-29, секретариат — Д 3-33-25, отдел писем — Д 3-33-67, отдел информации — Д 3-33-79, отделы школы и пионеров — Д 3-33-24.

Уполномоченный Главлита № Б—5515. Типография газеты «Правда» имени Сталина. Изд. № 895.